

Bilancio al 31 dicembre 2018

Indice

Nota metodologica pag. 3

Relazione di missione

L'identità di Enel Cuore

La storia pag. 4
La missione pag. 4
I valori pag. 4

Come opera

Linee guida pag. 5
Chi e che cosa sostiene pag. 5
Individuazione e valutazione dei progetti pag. 5
Dalla valutazione all'erogazione pag. 5

Governance e organizzazione

Organi dell'Associazione pag. 6
Lo Staff pag. 7
L'Associazione e i suoi stakeholder pag. 8

L'attività 2018 pag. 9

Progetti e iniziative 2018

34 nuovi progetti al servizio della comunità pag. 10
Progetti pluriennali: "Fare Scuola" e "Viva gli anziani. Una città per gli anziani, una città per tutti" pag. 11
Bando: "Terre colte" pag. 12
"NEVER ALONE, per un domani possibile. Verso l'autonomia di vita dei minori e giovani stranieri che arrivano in Italia soli" edizione 2018 pag. 15
Fare Scuola per "Nel Cuore del Punto Enel" pag. 18
Fare Scuola per Lampedusa pag. 18
Altri progetti al servizio della comunità in Italia pag. 19
"Enel for Peru" e "Enel for Mexico" pag. 22
Altre iniziative 2018 pag. 22

Bilancio di esercizio al 31 dicembre 2018

Schemi di bilancio

Stato patrimoniale	pag. 25
Rendiconto della gestione a proventi e oneri	pag. 27

Nota integrativa

Premessa	pag. 29
Contenuto e forma del bilancio	pag. 29
Principi contabili e criteri di valutazione	pag. 29
Commenti allo Stato patrimoniale	pag. 30
Commenti al Rendiconto della gestione	pag. 37

Relazione del Collegio dei Revisori dei Conti

Nota metodologica

Questo bilancio di missione, oltre a essere un documento in materia di rendicontazione sociale, rappresenta uno strumento di affermazione della identità e della strategia di sviluppo di Enel Cuore, una Organizzazione non profit che opera a favore del Terzo Settore.

Il bilancio dell'anno 2018, redatto in conformità alle disposizioni riguardanti le Organizzazioni Non Lucrative di Utilità Sociale previste dal D.Lgs. n. 460/97, nel rispetto delle Raccomandazioni emanate dalla Commissione Aziende Non Profit del Consiglio Nazionale dei Dottori Commercialisti e degli Esperti Contabili e delle indicazioni contenute nell'atto di indirizzo emanato e approvato dall'Agenzia per le Onlus l'11 febbraio 2009, rendiconta i risultati economico-finanziari, patrimoniali e di performance di Enel Cuore; presenta l'Associazione, la sua missione, la governance; racconta il percorso di crescita e i risultati, il rapporto con gli enti beneficiari, i progetti sostenuti e le attività della Onlus.

Il bilancio è articolato in cinque sezioni principali:

- l'identità di Enel Cuore;
- la governance e la struttura organizzativa dell'Associazione, i rapporti con gli stakeholder e la relazione tra l'azione filantropica di Enel e la sostenibilità nell'ambito della responsabilità sociale d'impresa;
- l'attività di Enel Cuore e la sua strategia nel 2018: l'impegno dell'Associazione analizzato secondo criteri geografici, "Sustainable Development Goals (SDGs)" dell'ONU e impegno economico;
- l'elenco di tutti i progetti e le iniziative approvati dal Consiglio Direttivo di Enel Cuore nel 2018;
- il bilancio di esercizio, corredato dalla Relazione del Collegio dei Revisori dei Conti, da cui risulta la situazione patrimoniale, economica e finanziaria dell'Associazione. In particolare si certifica la provenienza dei fondi, l'impiego e la trasparenza nella gestione delle risorse finanziarie.

Enel Cuore Onlus

Viale Regina Margherita 137 – 00198 Roma

tel 06.83051 - fax 06.64448383

enelcuore.onlus@enel.com

www.enelcuore.it/

twitter: @EnelCuoreOnlus

Relazione di missione

L'identità di Enel Cuore

La storia

Il 3 ottobre 2003 nasce Enel Cuore Onlus, una struttura autonoma senza scopo di lucro, attraverso la quale Enel S.p.A., con le Società da essa controllate, esprime il proprio impegno nella solidarietà sociale, secondo un ideale di cooperazione che mette al centro la persona.

Enel Cuore opera in rete con enti, associazioni e mondo del volontariato, per la realizzazione di progetti a favore di bambini, adolescenti, malati, persone con disabilità e anziani che vivono in condizioni di disagio.

La missione

Enel Cuore aiuta le organizzazioni non profit a realizzare iniziative sociali con l'obiettivo di cautelare il benessere della persona e della famiglia nella comunità in cui Enel opera. In particolare, Enel Cuore eroga contributi a sostegno di iniziative focalizzate verso ambiti specifici, quali l'infanzia, i giovani e la terza età, focalizzate a garantire a soggetti svantaggiati: la salute e il benessere, un'istruzione di qualità, l'integrazione e l'autonomia lavorativa ed economica.

I valori

Enel Cuore sostiene il terzo settore che offre servizi alla persona, scegliendo ambiti specifici, in particolare rivolti all'infanzia e alla terza età. L'Associazione adotta criteri rigorosi nella scelta dei propri progetti, osservando l'affidabilità dei partner sulla base della loro storia e relazione sul territorio e sulla loro capacità di generare idee che diventano progetti sostenibili e duraturi nel tempo.

Come opera

Linee guida

Per Enel Cuore il presupposto necessario allo svolgimento della propria missione è la miglior gestione delle risorse economiche. Al fine di rendere l'attività di erogazione il più efficace possibile, l'Associazione si è data quindi alcune linee guida:

- **Prossimità** ai bisogni delle persone
- **Cura** dei bambini e degli anziani
- **Crescita** della comunità e del terzo settore che operano in Italia
- **Opportunità** di una nuova cultura della solidarietà
- **Connessione** tra i diversi servizi alla persona
- **Partnership** con enti non profit, Fondazioni, Istituzioni
- **Integrazione** con le strategie del Gruppo in particolare in termini di sostenibilità

Chi e che cosa sostiene

Enel Cuore sostiene progetti di utilità sociale promossi da o sviluppati in partnership con altre organizzazioni non profit, a favore di soggetti svantaggiati, con particolare attenzione ai bambini e alle persone anziane, volti a migliorare le condizioni di vita degli stessi.

Enel Cuore finalizza i propri contributi a copertura delle componenti strutturali e strumentali necessarie a dar vita alle iniziative proposte da altri enti non profit, ma anche all'attività di assistenza e di sviluppo delle capacità e dell'autonomia dei soggetti beneficiari.

Individuazione e valutazione dei progetti

I Progetti sostenuti da Enel Cuore vengono individuati: tra le proposte inviate sotto forma di idea progettuale da altri Enti no-profit all'indirizzo e-mail progetti@enelcuore.it o per posta ordinaria; attraverso specifici Bandi promossi anche in collaborazione con altri partner; attraverso la promozione Call for ideas/proposal dedicate a interventi rientranti in specifici ambiti; iniziative dirette da parte della stessa Enel Cuore nella creazione di specifici progetti da sviluppare con partner individuati ad hoc.

Per le proposte progettuali pervenute viene effettuato un *pre-screening* di valutazione sulla coerenza con le finalità e gli obiettivi statuari, nonché con le Linee programmatiche di Enel Cuore.

Per i progetti selezionati nella fase di *pre-screening* viene richiesto agli Enti proponenti di predisporre l'apposita scheda di presentazione iniziative e la documentazione utile a una prima verifica di onorabilità e affidabilità dell'Ente stesso.

Le proposte progettuale giudicate idonee a valle della valutazione sono sottoposte al Consiglio Direttivo.

Dalla valutazione all'erogazione

A valle dell'approvazione dei progetti da parte del Consiglio Direttivo, vengono richiesti all'Ente Proponente ulteriori documenti necessari alla valutazione definitiva del progetto e alla verifica di quanto riportato nella scheda di presentazione, a conclusione delle quali si procede con la formalizzazione del contributo destinato a sostegno del progetto, nei limiti di quanto deliberato dal Consiglio Direttivo.

Governance e organizzazione

Organi dell'Associazione

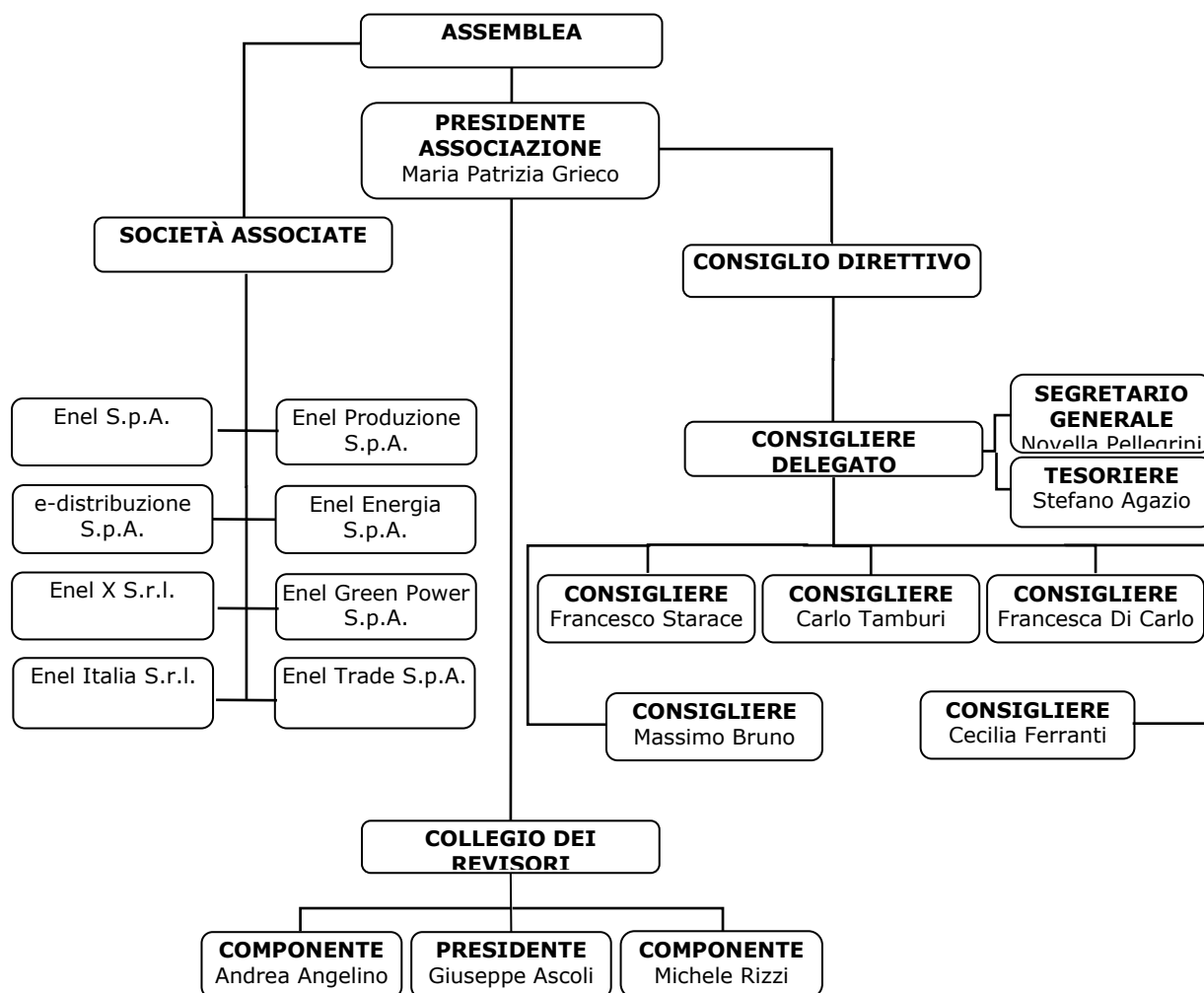

I membri del Consiglio Direttivo - inclusi il Presidente dell'Associazione e il Consigliere Delegato - e del Collegio dei Revisori dei Conti, restano in carica per tre esercizi e possono essere rieletti. Tutti i membri indicati scadono alla data di approvazione del Bilancio 2020.

Assemblea

Presieduta dal Presidente dell'Associazione, è costituita da tutti gli Associati.

Nomina tutti gli altri organi dell'Associazione che restano in carica tre esercizi e possono essere confermati, delibera sulle relazioni del Consiglio Direttivo, approva il bilancio economico di previsione e consuntivo e le modifiche dello statuto.

Presidente dell'Associazione

Ha per statuto i poteri di rappresentanza legale dell'Associazione, convoca e presiede l'Assemblea e il Consiglio Direttivo, esercita tutti i più ampi poteri di iniziativa necessari per il buon funzionamento e la promozione dell'Associazione, cura le relazioni con Enti, Istituzioni, imprese pubbliche e private nazionali e internazionali e altri organismi al fine di instaurare rapporti di collaborazione a sostegno delle singole iniziative dell'Associazione.

Consiglio Direttivo

Ha tutti i più ampi poteri di ordinaria e straordinaria amministrazione per la gestione dell'Associazione; in particolare, provvede alla gestione dell'Associazione, con criteri di economicità, efficacia ed efficienza, nell'ambito dei piani, dei progetti e delle linee di bilancio approvati dall'Assemblea.

Consigliere Delegato

Ha anch'egli per statuto i poteri di rappresentanza legale dell'Associazione, su incarico del Presidente dell'Associazione convoca il Consiglio Direttivo e ha poteri di firma fino a un ammontare massimo stabilito dal Consiglio Direttivo. Ove si rendesse necessario superare detto limite, il Consigliere Delegato dovrà operare con firma congiunta a quella del Presidente dell'Associazione. Egli, relativamente ai poteri conferitigli ovvero previsti dallo statuto, ha piena autonomia decisionale, nell'ambito dei programmi e delle linee di sviluppo dell'Associazione.

Collegio dei Revisori dei Conti

A esso compete il controllo sulla gestione contabile dell'Associazione; pertanto i Revisori dei Conti hanno accesso, in qualsiasi momento, agli atti e alla contabilità dell'Associazione, ne controllano la regolarità, esprimono il parere sul rendiconto economico-finanziario e possono assistere alle riunioni dell'Assemblea.

Lo staff

L'Associazione non ha dipendenti; per svolgere la sua attività si avvale di personale in distacco risorse umane dall'Associata Enel S.p.A.. Alla chiusura dell'esercizio risultano distaccate da Enel S.p.A. quattro risorse, di cui due *full-time* e due *part-time*

La Struttura Organizzativa dell'Associazione, coordinata e diretta dal Consigliere Delegato, è suddivisa in due aree specificamente dedicate alle attività istituzionali e gestionali:

Segreteria Generale

Coordina le attività di *project management* e di comunicazione.

In particolare: individua e istruisce le linee di programma e i progetti; cura i rapporti con i Consiglieri; individua le strategie di comunicazione; segue lo svolgimento dell'attività e controlla i risultati; fornisce gli elementi per il corretto utilizzo delle risorse finanziarie; cura i rapporti con le istituzioni e i beneficiari delle erogazioni; gestisce, per le finalità dell'Associazione, i rapporti con gli enti esterni e i privati.

Tesoreria Amministrazione e Controllo

Cura la gestione contabile e le attività tecnico-amministrative e finanziarie.

In particolare: predispone tutti i documenti e le informative per una corretta rappresentazione contabile dell'Associazione; elabora annualmente il bilancio economico di previsione e il bilancio consuntivo di esercizio; monitora la disponibilità e la gestione dei fondi; cura il processo di assegnazione ed erogazione dei contributi; assicura le attività necessarie all'approvvigionamento di beni e servizi; analizza la normativa fiscale vigente e assicura gli adempimenti fiscali e tributari previsti; monitora la gestione delle problematiche legali; verifica lo stato dei progetti sostenuti.

L'Associazione e i suoi stakeholder

Enel Cuore si interfaccia con tutti coloro che sono coinvolti nella sua attività; in particolare tutti i singoli o gruppi, nonché le organizzazioni e le istituzioni che li rappresentano, i cui interessi sono influenzati dagli effetti, diretti e indiretti, dell'attività dell'Associazione.

Stakeholder esterni

Sono stakeholder esterni:

- le Organizzazioni non profit e il mondo del volontariato, per i quali l'attività di Enel Cuore costituisce un'opportunità di realizzazione della propria missione; questi sono i destinatari dei contributi, grazie ai quali, in linea con le finalità di Enel Cuore, sono realizzate iniziative specifiche;
- i Beneficiari diretti, i quali, attraverso la realizzazione delle iniziative sostenute da Enel Cuore, sono destinatari di beni e servizi in grado di migliorare la qualità della loro vita;
- i Beneficiari indiretti: famiglia e comunità, che godono dei benefici portati dall'attività di Enel Cuore;
- le Istituzioni, per le quali l'intervento di Enel Cuore è di supporto ai servizi sociali e di assistenza, portando così benefici all'intera comunità;
- le Fondazioni e gli Enti di erogazione, con i quali Enel Cuore dialoga in forma di scambio e di collaborazione, anche portando avanti progetti in partnership.

Stakeholder interni

Sono stakeholder interni le Società Associate, le quali garantiscono il raggiungimento degli obiettivi di Enel Cuore attraverso il loro contributo finanziario.



L'attività 2018

L'attività istituzionale di Enel Cuore mira a realizzare gli scopi statutari: dopo un'attenta e rigorosa analisi di valutazione e selezione, la Onlus eroga contributi per sostenere progetti a favore di bambini, anziani, persone disabili e malate.

I progetti sostenuti e le iniziative promosse da Enel Cuore contribuiscono, per le finalità previste, ad alcuni dei "Sustainable Development Goals (SDGs)" (Obiettivi di Sviluppo Sostenibile) dell'ONU, due dei quali (4 e 8) coincidenti con due dei quattro obiettivi sui quali si è impegnato il Gruppo Enel.



- **Obiettivo 3:** *Garantire una vita sana e promuovere il benessere per tutti, a tutte le età;*
- **Obiettivo 4:** *Garantire un'istruzione di qualità inclusiva ed equa e promuovere opportunità di apprendimento permanente per tutti;*
- **Obiettivo 8:** *Promuovere una crescita economica sostenuta, inclusiva e sostenibile, un'occupazione piena e produttiva e un lavoro dignitoso per tutti.*

Coerentemente con le linee di indirizzo, l'Associazione, dando priorità a interventi da realizzare sul territorio italiano, ha individuato i nuovi progetti da sostenere attraverso il proprio contributo. È proseguito, quindi, l'orientamento verso progetti strategici di grande impatto e dimensione e con durata pluriennale, nei settori prioritari di intervento per l'infanzia e la terza età, attivando, ove necessario e opportuno, partnership specifiche e perseguendo le proprie finalità di solidarietà sociale non solo attraverso interventi infrastrutturali e acquisto di beni strumentali, ma anche attraverso il supporto di attività di assistenza e di sviluppo delle capacità e dell'autonomia dei soggetti beneficiari.

In particolare, l'individuazione e il sostegno di Enel Cuore nel corso del 2018 si è concentrata su progetti di forte impatto per la comunità su temi specifici e di grande attualità come: la scuola, l'autonomia delle persone con disabilità intellettiva e relazionale; l'occupazione lavorativa, la prevenzione e l'integrazione.

Ai 34 nuovi progetti approvati nel corso dell'esercizio, sono stati destinati complessivamente fino a euro 6.922.286.

L'esercizio chiuso al 31 dicembre 2018 presenta un risultato della gestione positivo pari a euro 2.188.813. Tale risultato, determinato dalla differenza tra proventi e oneri dell'esercizio, è da imputare principalmente alla non effettiva erogazione nel 2018 di contributi destinati a sostegno di progetti ammessi, derivante da un ritardo generalizzato da parte degli enti beneficiari nell'avvio e realizzazione dei medesimi progetti, nonché dal ritardo nell'invio della rendicontazione necessaria per l'erogazione da parte di Enel Cuore, laddove previsto, delle tranche di contributo successive alla prima o seguenti.

Le erogazioni dei contributi effettuate nel corso del 2018 ammontano complessivamente a euro 2.687.143 e si riferiscono sia a progetti approvati in anni precedenti, sia a progetti approvati nel medesimo esercizio.

Contributi erogati nel corso dell'esercizio	€ 2.687.143	100%
• Per 17 dei progetti di anni precedenti	€ 1.928.243	72%
• Per 6 dei progetti 2018	€ 758.900	28%

Progetti e iniziative 2018

34 nuovi progetti al servizio della comunità

Distribuzione territoriale dei progetti e delle risorse

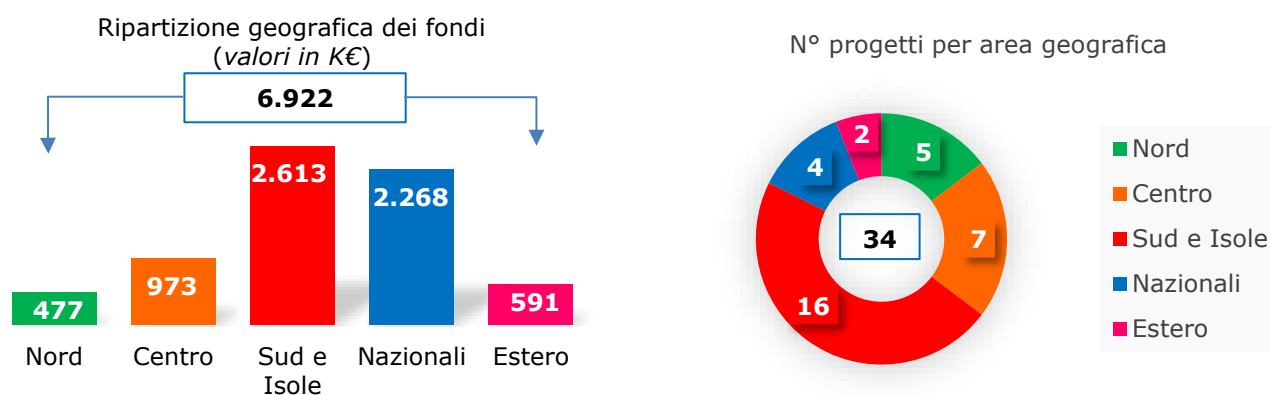

Fondi destinati ai nuovi progetti	€ 6.922.286	100%
<ul style="list-style-type: none"> Progetti pluriennali: "Fare Scuola" e "Viva gli anziani. Una città per gli anziani, una città per tutti" 	€ 1.800.000	26%
<ul style="list-style-type: none"> Progetti individuati nell'ambito del bando "Terre colte" 	€ 1.000.000	15%
<ul style="list-style-type: none"> Progetti Minori stranieri non accompagnati - Bando "Never Alone" 2018 	€ 500.000	7%
<ul style="list-style-type: none"> Progetto "Fare Scuola per Nel Cuore del Punto Enel" 	€ 400.000	6%
<ul style="list-style-type: none"> Progetto "Fare Scuola per Lampedusa" 	€ 200.000	3%
<ul style="list-style-type: none"> Altri progetti al servizio della comunità in Italia 	€ 2.431.000	35%
<ul style="list-style-type: none"> Progetti "Enel for Peru" e "Enel for Mexico" 	€ 591.286	8%

Progetti pluriennali



Enel Cuore proseguendo nell'orientamento verso progetti strategici di grande impatto e dimensione e con durata pluriennale, nei settori prioritari di intervento per l'infanzia e la terza età, nel corso del 2018, ha proseguito con il proprio sostegno:

- per la quarta annualità, al progetto **"Fare Scuola"** destinato al miglioramento e alla qualificazione degli ambienti scolastici nonché alla promozione di esperienze di cittadinanza attiva nei territori, attraverso la realizzazione di interventi in favore di scuole, dell'infanzia e primarie, presenti sull'intero territorio nazionale;
- al progetto **"Viva gli Anziani. Una città per gli anziani, una città per tutti"**, un Programma rivolto alla popolazione degli ultra settantacinquenni che si pone l'obiettivo di combattere l'isolamento sociale degli anziani attraverso: l'attuazione di un sistema di interventi domiciliari e di monitoraggio attivo; la promozione di nuove soluzioni strutturali e infrastrutturali, in particolare curando l'ambiente di vita degli anziani; il sostegno e la formazione adeguata ai *caregivers* e alla famiglia di riferimento.

"Fare Scuola" 2018

Ente partner	Descrizione progetto	Dove	Contributo Enel Cuore 2018 (€)	Erogato 2018 (€)
Fondazione Reggio Children Centro Loris Malaguti	Migliorare la qualità degli ambienti scolastici intesi come luoghi dell'apprendimento e delle relazioni in 10 Scuole dell'Infanzia o Primarie del territorio nazionale, in particolare nelle zone del Centro Italia colpite dai recenti eventi sismici. Gli interventi vanno a sommarsi ai 60 realizzati nel triennio 2015-2017.	Nazionale	800.000	-

"Viva gli anziani. Una città per gli anziani, una città per tutti"

Ente partner	Descrizione progetto	Dove	Contributo Enel Cuore 2018 (€)	Erogato 2018 (€)
Comunità di Sant'Egidio ACAP Onlus	Prosecuzione con il Programma attuato nel 2016, con l'obiettivo di contrastare la povertà sociale degli anziani in diverse città italiane, attraverso un modello di intervento innovativo ed integrato, promosso e sviluppato dalla stessa Comunità di Sant'Egidio da svilupparsi nell'arco di 18 mesi (giugno 2018 - dicembre 2019) in dieci comuni italiani.	Nazionale	1.000.000	250.000

Bando: "Terre colte"



Dal 23 novembre 2017 al 23 febbraio 2018 è stato lanciato il bando sperimentale "Terre Colte 2017", promosso dalla Fondazione CON IL SUD in collaborazione con Enel Cuore Onlus – mettendo a disposizione 3.000.000 di euro, di cui 2.000.000 di euro dalla Fondazione CON IL SUD e 1.000.000 di euro da Enel Cuore - rivolto alle organizzazioni del Terzo Settore delle Regioni Basilicata, Calabria, Campania, Puglia, Sardegna e Sicilia e si pone l'obiettivo di rivitalizzare la tradizione legata all'agricoltura e all'allevamento in questi territori, anche attraverso l'inclusione sociale e lavorativa di persone in condizione di disagio, offrendo nuove opportunità per i giovani e favorendo l'introduzione di innovazioni tecnologiche e culturali.

Nell'ambito bando sono stati individuati e sostenuti nove progetti.

Ente	Descrizione progetto	Dove	Contributo Enel Cuore 2018 (€)	Erogato 2018 (€)
Etnos Società Cooperativa Sociale	Progetto Restart!: recupero e messa a coltura di un fondo (11 ettari) di proprietà della Fondazione Exodus, attraverso la semina di canapa ad uso industriale, la coltivazione di essenze della macchia mediterranea e l'allevamento di asine. E' previsto il recupero di un immobile ricadente sul fondo, mediante l'attivazione di una struttura per assistenza e recupero di donne vittime di violenza o in altre situazioni di svantaggio sociale. Nella struttura sarà realizzato un laboratorio per la trasformazione, il confezionamento e l'etichettatura dei prodotti raccolti insieme alla produzione degli agricoltori che aderiranno ad un contratto di rete. Il progetto prevede l'inserimento lavorativo di 14 soggetti svantaggiati.	Centuripe (EN)	163.330	-
Istituto Don Calabria	Progetto "TERRE AL T.O.P.P. (TERRE ORIGINE di PRODOTTI e PENSIERO)": allestire una fattoria didattica "sociale" presso un'area di proprietà del Comune di Termini Imerese pari a 9,5 ettari sul quale è già presente una comunità terapeutica per il recupero di tossicodipendenti. Il progetto si sviluppa su tre ambiti: produttivo, sociale, didattico. In termini di produzione agricola si propone di avviare una coltivazione di grani antichi, recuperando metodi produttivi tradizionali, oltre ad avviare l'allevamento di ovini. E' prevista inoltre la ristrutturazione di un magazzino rurale in cui si intende realizzare un laboratorio per la trasformazione del latte e uno per la produzione del miele. Il progetto prevede l'attivazione di 25 tirocini formativi per 4 anni, con la stabilizzazione di 10 tirocinanti.	Trabia (PA)	150.000	-

Rossa Sera Società Cooperativa Sociale	Progetto "RI-coltiviAMO" : valorizzazione di due fondi complessivamente di 13 ettari in cui avviare la coltura di ortaggi, piante officinali e grani antichi nonché per la valorizzazione di un frutteto e un oliveto. E' prevista la trasformazione e la commercializzazione dei prodotti coltivati in conserve e in pasta da destinare a soggetti " <i>gluten sensitivity</i> " con la supervisione di un ente di ricerca. Si prevede di coinvolgere in percorsi di orto terapia e laboratoriali 50 disabili psichici ospiti delle strutture residenziali gestite da un'associazione partner, 100 migranti e 600 pazienti oncologici; al termine del progetto 6 soggetti avvieranno esperienze di autoimpiego.	Alcamo (TP)	136.670	-
WWF Potenza e Aree Interne	Progetto "Fattoria degli Enotri" : ripristinare un fondo di circa 8 ettari di proprietà di una Fondazione agraria per l'avvio di un Centro di Educazione Ambientale (CEA) dove realizzare laboratori ed eventi di educazione ambientale ed allestire una residenza da 12 posti letto. Verranno coltivati sul fondo prodotti biologici quali: olive, uva, peperoni, funghi e miele (realizzato in un laboratorio didattico di apicoltura) che poi saranno commercializzati attraverso la vendita diretta e sito e-commerce nonché tramite i canali del marchio Terra delle Oasi, una rete di prodotti biologici provenienti dalle aree gestite dalle Oasi WWF. Il progetto prevede di assumere stabilmente 4 giovani disoccupati.	Valsinni (MT)	135.000	-
Capovolti Società Cooperativa Sociale	Progetto "CO.META" : recupero di circa 5,5 ettari di terre incolte di proprietà del Comune di Piaggine nel cuore del Parco Nazionale del Cilento attraverso la coltivazione di lavanda e ortaggi, l'allevamento di 10 asine da latte impiegate anche per onoterapia e attività connesse al turismo. I prodotti verranno trasformati all'interno di un laboratorio e successivamente distribuiti e commercializzati attraverso punti vendita al dettaglio ed e-commerce. I prodotti inoltre verrebbero distribuiti presso i servizi residenziali e semi residenziali gestiti dalla rete locale di imprese sociali. Il progetto prevede l'inserimento di 5 minori stranieri vicini al compimento della maggiore età, 5 adulti stranieri e 5 giovani del territorio a rischio di esclusione sociale (5 con contratti a tempo pieno e 10 attraverso tirocini).	Piaggine (SA)	132.000	-
Cooperativa Agricola Sociale Agry Social	Progetto "TALENTI" : recupero e messa a coltura di 3 fondi (48 ettari), attraverso la coltivazione biologica di vigneti, frutteti, pomodori, lenticchie e l'allevamento di bufale, bovini e capre. Il progetto prevede l'inserimento socio-lavorativo di 15 soggetti svantaggiati e a rischio di esclusione sociale provenienti	Termini Imerese (PA)	130.000	-

	principalmente dall'area penale e dall'area del disagio psichico.			
Solidarietà Consorzio di cooperative sociali	Progetto "Tutti in Campo" : recuperare e valorizzare un terreno incolto di un ettaro con un'attività agricola innovativa che vede la coltivazione e la vendita in via esclusiva di " <i>Lycium barbarum</i> ", conosciuto anche come " <i>bacche di goji</i> ". La vendita sarà gestita dalla rete dei partner coinvolti che si occuperà di tutti gli aspetti inerenti la distribuzione e la promozione del prodotto. Il progetto prevede di attivare percorsi di inserimento lavorativo (tirocinio o contratto di lavoro) per 15 soggetti svantaggiati, identificati dal Comune di Monastir e dall'U.E.P.E. (Ufficio Interdistrettuale Esecuzione Penale Esterna della Sardegna di Cagliari).	Monastir (SU) e Cagliari	61.000	-
Fondazione Div.ergo-onlus	Progetto "Utilità marginale" : valorizzare 5 fondi della fascia periurbana (4 ettari). L'obiettivo è creare un modello sostenibile di filiera produttiva agricolo-sociale attraverso la coltivazione e la commercializzazione di colture tradizionali del Salento (legumi, fava cicerchia, cece nero e zafferano), colture innovative (micro-ortaggi all'interno di una serra) e piante spontanee con potenzialità commerciali (topinambur). Il progetto prevede l'inserimento socio lavorativo di 10 giovani con disabilità mentale (3 con contratti stabili e 7 con borse lavoro).	Lecce	48.000	-
ITACA	Progetto "Luna laboratorio rurale" : rimettere in coltura tre terreni, per complessivi 3,5 ettari, per l'impianto di alberi di albicocca, fico, mandorla e noci. Contestualmente si intende potenziare la produzione di miele e dello zafferano per rilanciare la filiera locale della ristorazione e della coltivazione comunitaria. È prevista, infine, anche la produzione di micro-ortaggi. Il progetto prevede di attivare 6 borse lavoro a favore di giovani disoccupati e migranti richiedenti asilo. Due esperienze di autoimpiego.	Nardò, Nociglia e Galatone (Lecce)	44.000	-

“NEVER ALONE, per un domani possibile. Verso l’autonomia di vita dei minori e giovani stranieri che arrivano in Italia soli” edizione 2018



Enel Cuore, congiuntamente a Fondazione Cariplo, Compagnia di San Paolo, Fondazione Cassa di Risparmio di Cuneo, Fondazione Cassa di Risparmio di Padova e Rovigo, Fondazione Cassa di Risparmio di Torino, Fondazione CON IL SUD, Fondazione Monte dei Paschi di Siena e Fondazione Peppino Vismara (congiuntamente “Attuatori”), ha inteso contribuire con una somma pari a **500.000 euro** ad un’iniziativa **in favore dei Minori Stranieri non Accompagnati (MSNA)** che giungono in Europa, finalizzata a garantirne il benessere e l’integrazione.

Dal 4 giugno 2018 al 7 settembre 2018 è stato promosso dagli Attuatori il Bando **“NEVER ALONE, per un domani possibile - Accoglienza e accompagnamento dei minori e giovani stranieri non accompagnati che arrivano in Italia soli”**, indirizzato al sostegno, all’autonomia e all’accompagnamento al lavoro di ragazze e ragazzi tra i 15 e i 21 anni che arrivano in Italia come “MSNA”. Il Bando si è rivolto a partenariati pubblico-privati composti da almeno tre soggetti senza scopo di lucro aventi una comprovata esperienza in materia di accoglienza e inclusione di minori e/o di migranti/richiedenti asilo.

Dagli Attuatori, ai quali si è aggiunta la Fondazione JP Morgan Chase, è stato destinato a sostegno del Bando un contributo complessivo di 3.200.000 euro. I fondi vengono erogati dagli Attuatori alla Fondazione Cariplo alla quale è stato conferito specifico mandato per lo svolgimento di “leading foundation” per il compimento, anche in nome proprio, di tutti gli atti occorrenti per la realizzazione del Progetto e, in particolare, per la gestione del Bando e l’erogazione dei contributi.

Nell’ambito del Bando sono stati individuati otto progetti a sostegno dei quali sono stati destinati i fondi messi a disposizione da parte dei soggetti Attuatori, come da dettaglio riportato nella sottostante tabella:

Ente	Descrizione progetto	Dove	Contributo Totale destinato dagli Attuatori (€)
SEND	Progetto "SAAMA - Strategie di Accompagnamento all'Autonomia per Minori Accolti" : un progetto portato avanti da 11 attori pubblici e del privato sociale rivolto a Ragazze e ragazzi di età compresa tra i 15 e i 21 anni, minori stranieri non accompagnati e neo maggiorenni. Il progetto si fonda su quattro pilastri: un sistema di accoglienza competente in termini di comunità educante, che condivide informazioni, metodi e strumenti di lavoro; la modellizzazione e il trasferimento di buone pratiche riadattandole a contesti territoriali diversi da quelli in cui hanno avuto origine; lo sviluppo di modelli di apprendimento non formale volti a fare emergere, valorizzare e accrescere le competenze dei minori e a creare momenti di socializzazione che rafforzino i loro legami sul territorio a partire dal mondo del lavoro e dal gruppo dei pari; la messa in campo di azioni di comunicazione che mirino prevalentemente a valorizzare modelli sociali basati sulla condivisione, lo scambio, e l’arricchimento reciproco.	Agrigento, Marsala (TP), Palermo	445.000

Oxfam Italia Intercultura Società Cooperativa Sociale di Tipo A Onlus	Progetto "Integrazione per il futuro: Strada Facendo verso l'autonomia di minori e giovani stranieri che arrivano in Italia soli": si pone in continuità con il progetto nazionale "Strada Facendo" (2017-2020), promosso nell'ambito della prima edizione del bando "Never Alone". L'accento della nuova proposta cade sulla parola futuro: quello di breve/medio periodo su cui lavorare nella costruzione di percorsi di integrazione individuali per i giovani stranieri in uscita dalla comunità di accoglienza; quello di medio/lungo periodo, come orizzonte temporale comune a cui tendere, anche attraverso la promozione di comunità resilienti e inclusive, in cui ciascun individuo sia capace di giocare la propria parte, in una logica di responsabilità condivisa.	Augusta, Catania, Firenze, Messina, Milano, Siracusa	445.000
Società Cooperativa sociale Progetto Tenda	Progetto "Accompagnamento all'autonomia dei MSNA tramite percorsi di presa in carico integrata": si partirà dall'esperienza della Gelateria Popolare+ di Torino, al fine di istituire un marchio in franchising da adeguare alle specifiche esigenze dei territori e attivare percorsi di acquisizione di competenze e tirocini per i minori. Per la casa, si sperimenterà il modello <i>Housing first</i> (HF) per cui l'abitazione è vista come punto di partenza invece che come obiettivo finale di un percorso. A corollario di ciò i processi di autonomia linguistica e di inserimento sociale e relazionale consentiranno a questi giovani di intraprendere un percorso che li porterà sempre più a sentirsi parte attiva della comunità di accoglienza. Il percorso di inclusione prevede il coinvolgimento delle esperienze dei tutori, delle azioni di affido familiare e famiglie di appoggio, la definizione di procedure condivise dai soggetti della rete di una presa in carico integrata.	Napoli, Palermo	442.000
La Rada Consorzio di Cooperative Sociali S.C.S.	Progetto "P.O.P.E.Y.E. Pathway of Orientation for Promoting and Enhancing Youth Employment": favorire l'inclusione lavorativa, sociale e relazionale dei ragazzi entrati in Italia come minori stranieri non accompagnati e presenti nelle strutture di accoglienza del territorio campano attraverso la realizzazione di un intervento multidimensionale di accompagnamento all'autonomia. Si intende attivare 4 centri multiculturali di orientamento nelle province di Caserta, Napoli, Avellino e Salerno, dove tutor ed educatori guideranno i ragazzi nei percorsi paralleli e complementari di accompagnamento al lavoro, all'inclusione sociale e relazionale e all'autonomia abitativa. I percorsi verranno realizzati rispondendo al fabbisogno dei minori e dei neomaggiorenni in un'ottica di emancipazione e in armonia con le politiche attive di coinvolgimento e inserimento lavorativo regionali, mettendo i servizi offerti dal partenariato in rete con quelli offerti dagli altri attori e <i>stakeholders</i> territoriali.	Napoli	440.000
Programma integra s.c.s.	Progetto "Xing - Crossing: Percorsi di inserimento per giovani migranti": facilitare i percorsi di inclusione socio-lavorativa di MSNA e neo-maggiorenni (17-21 anni) accolti a Roma, Torino e Catania attraverso l'utilizzo di un approccio multidimensionale in grado di rispondere alle differenti esigenze formative e lavorative dei destinatari. Per il raggiungimento dei suoi obiettivi si prevede la realizzazione di 16 attività, afferenti ai seguenti ambiti: autonomia lavorativa, inclusione sociale e relazione, autonomia abitativa e inclusione linguistica e culturale. Oltre a percorsi di alfabetizzazione saranno avviate attività di valutazione	Catania, Roma, Torino	435.000

	delle competenze, piani di sviluppo professionale, laboratori di <i>empowerment</i> e <i>coaching</i> . Per permettere ai beneficiari coinvolti di essere i veri protagonisti del loro percorso di inclusione sociale lo strumento delle doti per l'autonomia sarà aperto, ovvero, saranno destinate a sostenere percorsi di tirocinio o percorsi formativi specifici a seconda dei singoli casi/ bisogni.		
Centro Ambrosiano di Solidarietà Onlus - CEAS	Progetto "WORK IN PROGRESS: Transizioni per la cittadinanza" : intervenire in maniera prioritaria per una favorire una positiva conclusione del percorso di accoglienza e contrastare l'impoverimento attraverso attivazione di strumenti specifici in ambito lavorativo: formazione linguistica e professionale on job, potenziamento del <i>matching</i> fra domanda e offerta. Inoltre il progetto si propone di attivare buone prassi per contrastare il carovita legato ai costi dell'alloggio, superare la separazione fra il sistema di accoglienza e la società civile affinché il minore possa essere sostenuto da un tessuto di conoscenze e di relazioni proprie in grado di sostenerlo e stimolarlo una volta terminato il percorso di accoglienza. Il progetto intende rispondere a queste criticità favorendo la creazione di una rete di prossimità tra Enti con diverse competenze, promuovendo un sistema pubblico/privato, non profit/profit, in cui il minore è al centro che sia in grado di accompagnarlo nella delicata fase di maturazione sociale.	Milano	430.000
P.G. Frassati scs Onlus	Progetto "Doman ansema" : realizzato nella Valle di Susa che accoglie 0,77 MSNA (dato nazionale 0,3) ogni 1.000 abitanti. Il progetto si declina in: 1 Regia e monitoraggio 2 Inclusione sociale e relazionale (laboratori con scuole superiori, inserimenti in gruppi aggregativi, incontri con lavoratori del territorio, volontariati attivi, eventi) 3 Inclusione linguistica e culturale (strumento informatico per condivisione dei patti formativi individuali, incremento dei percorsi di apprendimento della lingua, partecipazione ad attività culturali del territorio, potenziamento supporti sociali) 4 Accompagnamento al lavoro (valutazione competenze dei MSNA, <i>matching</i> con bisogni delle aziende, formazione sul lavoro, nuovi percorsi formativi, tirocini, accompagnamento alla autoimprenditorialità) 5 Autonomia abitativa (informazione e formazione su diritti, doveri e pratiche per un alloggio autonomo, sperimentazione di autonomie supportate) 6 Supporti e comunicazione.	Bussoleno, Oulx, Rubiana, Salbertran, Susa	305.000
COSPE- Cooperazione per lo Sviluppo dei Paesi Emergenti	Progetto "Inclusive Zone. Promuovere l'inclusione socio-lavorativa dei MSNA nell'area metropolitana fiorentina" : offrire ai minori arrivati in Italia, percorsi ed attività finalizzati alla crescita, all'integrazione e alla progressiva autonomia da acquisire durante il cammino verso il mondo adulto e al confronto tra pari che favorisce, attraverso lo scambio delle idee, una reciproca crescita individuali. La logica del progetto è improntata all'adozione di un approccio comprensivo che si traduce nello sforzo di definire e rendere operativi, attività e percorsi personalizzati e integrati che consentano di ridurre i tempi di transizione da una condizione di vulnerabilità, precarietà, di indeterminatezza dello status legale e di informalità verso una condizione di autonomia sociale e economica, tenendo a mente la bi-direzionalità dei processi di integrazione e le conseguenti positive ricadute anche nelle comunità di accoglienza.	Scandicci	258.000

Fare Scuola per "Nel Cuore del Punto Enel"



Prosegue l'iniziativa "Nel Cuore del Punto Enel" promossa in collaborazione con l'associata Enel Energia S.p.A., andando a realizzare il progetto "Fare Scuola" in ognuna delle quattro regioni individuate nelle quattro macro aree territoriali (MAT) dei Punti Enel coinvolti, ossia: Lombardia per la MAT Nord Ovest; Emilia Romagna per la MAT Nord Est; Toscana per la MAT Centro; Sicilia per la MAT Sud. Obiettivo dell'iniziativa è di dare risposte mirate ai bisogni e alle esigenze specifiche provenienti dalle realtà locali.

Ente partner	Descrizione progetto	Dove	Contributo Enel Cuore 2018 (€)	Erogato 2018 (€)
Fondazione Reggio Children Centro Loris Malaguti	"Fare Scuola" : interventi mirati ad accrescere il benessere dei bambini e degli adulti (genitori e insegnanti) nella scuola, la qualità ambientale complessiva (luce, colore, materiali, ecc), favorendo processi di creatività, socializzazione, condivisione e l'assunzione di atteggiamenti di cura delle relazioni e dell'ambiente, da realizzare in 4 scuole dell'Infanzia o Primarie di ognuna delle quattro regioni individuate nelle quattro macro aree territoriali (MAT) dei Punti Enel coinvolti. Nello specifico le scuole saranno individuate nelle città di: Ferrara, Sesto San Giovanni, Palermo e Prato . Gli interventi contribuiranno ad aumentare il numero di scuole destinatarie del progetto pluriennale "Fare Scuola".	Sesto San Giovanni (MI), Ferrara, Prato, Palermo	400.000	-

Fare Scuola per Lampedusa



Enel Cuore, sin dalla 2013, ha manifestato l'interesse a sostenere specifici progetti di utilità sociale da realizzare nel comune di Lampedusa a seguito delle gravi problematiche che affliggono la comunità del territorio. In particolare, Enel Cuore ha previsto di destinare un contributo in denaro alla realizzazione di specifici progetti. Al riguardo, nel 2017 è stato sostenuto e realizzato sull'Isola il progetto "THE BRIDGE - Un Ponte per Lampedusa", proposto dalla Trust B Solidale ONLUS, che fa leva sullo sport come fondante strumento per ricompattare il tessuto sociale di un territorio fortemente provato dalle attività di accoglienza dei migranti. Nell'intento di proseguire nell'intento manifestato, Enel Cuore in accordo con l'amministrazione locale ha deciso di sostenere la realizzazione del progetto "Fare Scuola" a Lampedusa.

Ente partner	Descrizione progetto	Dove	Contributo Enel Cuore 2018 (€)	Erogato 2018 (€)
Fondazione Reggio Children Centro Loris Malaguti	"Fare Scuola" : realizzazione a Lampedusa di un intervento mirato ad accrescere il benessere dei bambini e degli adulti (genitori e insegnanti) nella scuola, la qualità ambientale complessiva (luce, colore, materiali, ecc),	Lampedusa	200.000	-

	favorendo processi di creatività, socializzazione, condivisione e l'assunzione di atteggiamenti di cura delle relazioni e dell'ambiente. In alternativa a spazi scolastici, l'intervento verrà realizzato in altri luoghi di proprietà comunali gestiti da enti e/o associazioni presenti sul territorio. L'inverto contribuirà ad aumentare il numero di scuole destinatarie del progetto pluriennale "Fare Scuola".			
--	-----------------------------------------------------------------------------------------------------------------------------------------------------------------------------------------------------------------------------------------------------------------------------------------------------------------------------------------------------------------------------------------------------------------------	--	--	--

Altri progetti al servizio della comunità in Italia

Enel Cuore è a fianco delle organizzazioni impegnate nel dare risposte concrete:

- ai giovani che si trovano in situazioni difficili, promuovendo percorsi di recupero e di inclusione sociale che tengano conto della complessità e della multi problematicità di ogni singola storia ed esperienza;
- ai bambini, in particolare dei più piccoli, che vivono in situazioni di disagio o di sofferenza;
- alle persone disagiate per le loro condizioni fisiche ed economiche, offrendo servizi gratuiti di accoglienza e di assistenza.



Ente	Descrizione progetto	Dove	Contributo Enel Cuore 2018 (€)	Erogato 2018 (€)
Fondazione Domus de Luna Onlus	Progetto "Oasi del Cervo e della Luna": attraverso specifici interventi riorganizzare completamente i servizi offerti dall'Oasi di Monte Arcosu. Un percorso innovativo, di tutela e di cambiamento, con una duplice valenza. Da un lato, offrire a tutti ma in particolare a bambini e ragazzi in età scolare, attività nell'Oasi per promuovere e sensibilizzare la comunità ai valori legati alla conservazione della natura e alla sua tutela; dall'altro creare percorsi di autonomia in favore di soggetti in condizione di disagio sociale: giovani sottoposti a provvedimenti giudiziari alternativi alla detenzione, minori che hanno vissuto fuori dalla famiglia di origine, mamme vittime di violenza, ragazzi e ragazze con disabilità, giovani adulti rifugiati in Sardegna e, più in generale, soggetti a rischio di esclusione sociale.	Provincia di Cagliari	786.000	-
Missione di Speranza e Carità Onlus	Progetto "Adeguamento della Missione": Acquisto e installazione di montaletti e ascensore preso il centro di accoglienza, acquisto di sementi, attrezzature e mezzi per l'attività della fattoria solidale, nonché realizzazione di interventi strutturali finalizzati: <ul style="list-style-type: none"> • al ripristino della copertura/tetto dell'area di stoccaggio e magazzino per deposito e trasformazione prodotti della fattoria solidale; 	Palermo	350.000	250.000

	<ul style="list-style-type: none"> • al completamento degli impianti per migliorare l'efficienza energetica; • alla realizzazione della copertura dell'ospedaletto dei poveri. 			
Fondazione Ospedale Pediatrico Anna Meyer Onlus	<p>Progetto "Accoglienza Famiglie": garantire per l'anno 2019 l'accoglienza gratuita dei nuclei familiari dei piccoli degenti dell'Ospedale Pediatrico Meyer presso strutture di accoglienza selezionate.</p> <p>Il Progetto è finalizzato a continuare a sostenere il servizio di accoglienze delle famiglie, mantenendo le medesime opzioni offerte negli anni precedenti.</p>	Firenze	300.000	-
Fondazione Bambino Gesù Onlus	<p>Progetto "Accoglienza Famiglie": garantire due anni (2019 e 2020) di alloggio gratuito a oltre 400 famiglie in difficoltà nel biennio, per un totale di 18.000 notti presso la casa di accoglienza delle Suore della Croce del Libano, acquisita direttamente dalla Fondazione nel quartiere di Monteverde Vecchio a Roma, che riserva all'Ospedale 13 stanze doppie e triple dotate di servizi, biancheria per camera e bagno, televisore, aria condizionata, ampi spazi comuni e la prima colazione.</p> <p>Il Progetto è finalizzato a dare alle famiglie dei piccoli ricoverati accoglienza, alloggio, prima colazione e ambienti dove soggiornare e condividere i propri stati d'animo.</p>	Roma	300.000	-
Associazione Dynamo Camp Onlus	<p>Progetto "Aumentare la capacità di accoglienza e di attività del Camp": riqualificazione dell'unità abitativa "Cabin B" (con 26 posti letto) che rappresenta uno degli interventi previsti dal progetto finalizzato ad aumentare la capacità di accoglienza e di attività eseguite sulle strutture presenti nel Camp.</p>	San Marcello Piteglio (PT)	260.000	-
Fondazione Arché Onlus	<p>Progetto "Corte di Quarto": costruzione di una palazzina, secondo criteri ecosostenibili, costituita da 16 unità abitative con spazi comuni per le attività aperte e connesse al territorio (lavanderia, sala giochi, sala feste, nido) con l'obiettivo del rafforzamento dei legami fra i cittadini, con una particolare attenzione a quelli intergenerazionali. Le unità abitative saranno strutturalmente modulari al fine di favorire l'accoglienza e la convivenza:</p> <ul style="list-style-type: none"> • sia di nuclei genitore-bambino in semi autonomia • sia di singoli, senza limiti di età, giovani e anziani. 	Milano	152.500	2.500
Associazione Centro Aiuto Minori e Famiglie (CAF)	<p>Progetto "Ristrutturazione spazio interni delle comunità per minori Hobbit, Elfi e Folletti": sostituzione del pavimento e all'acquisto dell'arredamento della zona notte delle tre comunità per minori gestite dall'Associazione.</p>	Milano	110.000	-

Comunità San Patignano Società Cooperativa Sociale	Progetto "Accoglienza madri che affrontano il percorso di recupero dalla tossicodipendenza con figli a seguito": ristrutturazione e riqualificazione di due abitazioni all'interno della Comunità, nell'area denominata "Villaggio", destinate ad accogliere madri che affrontano il percorso di recupero dalla tossicodipendenza con figli a seguito. Nell'ottica di ampliare i servizi offerti dalla Comunità durante il periodo terapeutico, il Progetto è finalizzato ad assicurare: <ul style="list-style-type: none"> • un'adeguata accoglienza alle madri ed ai bambini, che favorisca il consolidamento del rapporto madre-figlio rispettando le rispettive esigenze; • la presenza di spazi fondamentali allo sviluppo del bambino ed al soddisfacimento dei bisogni specifici in relazione all'età 	Coriano (RN)	100.000	-
Associazione MUS-E Italia Onlus	Progetto "Laboratori artistici": realizzazione di 40 laboratori artistici completamente gratuiti a favore dei bambini che frequentano le scuole primarie in 8 istituti comprensivi nei seguenti quartieri periferici di Roma: San Basilio, Torpignattara, Prenestino, Centocelle, Tor Tre Teste, Magliana, Bufalotta, Casal Monastero, Settecamini, Idroscalo di Ostia. Ogni laboratorio ha la durata di 20 ore per ciascuna classe e le discipline utilizzate sono: musica, canto, recitazione, danza-movimento corporeo, arti plastiche, arti figurative, arti marziali, scrittura creativa, cinema e animazione.	Roma	40.000	-
Fondazione Accademia Nazionale di Santa Cecilia	Progetto "Borse di studio per la JuniOrchestra": assegnazione di 15 borse di studio da destinare ad altrettanti ragazzi meritevoli della JuniOrchestra, selezionati attraverso una valutazione espressa da una commissione di esperti nominata dall'Accademia, per la copertura della retta per la frequenza dei corsi. Il Progetto è finalizzato a premiare il talento e l'impegno dei ragazzi che intraprendono lo studio di uno strumento iscrivendosi ai corsi della JuniOrchestra, incentivando gli stessi ragazzi e le loro famiglie a proseguire nel percorso degli studi musicali.	Roma	16.500	-
Associazione Tutti Insieme a Rovereto e Sant'Antonio Onlus	Progetto "Arquata del Tronto": Allestimento di una cucina per una struttura polivalente per la comunità di Arquata del Tronto, un piccolo Comune in Provincia di Ascoli Piceno, realizzata ed inaugurata nel dicembre del 2017, per consentire alla popolazione di ritrovarsi in un luogo dove condividere eventi, manifestazioni, riunioni civiche al fine di rafforzare il senso di appartenenza ad una comunità profondamente colpita dal sisma.	Arquata del Tronto (AP)	16.000	16.000

"Enel for Peru" e "Enel for Mexico"



Nel 2017, a seguito di due diversi eventi di calamità che hanno colpito prima il Perù e successivamente il Messico, sono state avviate due distinte attività di raccolta fondi, **"Enel for Peru" dal 28 marzo 2017 al 5 maggio 2017** e **"Enel for Mexico" dal 3 ottobre 2017 al 6 novembre 2017**, rivolte ai dipendenti del Gruppo Enel per sostenere due specifici progetti di utilità sociale, da realizzare nei suddetti territori, proposti rispettivamente dalla Caritas Perù e dalla Fondazioni AVSI.

I fondi destinati a sostegno di ciascuno dei suddetti progetti, sono rappresentati, oltre che dai fondi raccolti nell'ambito di ciascuna iniziativa, anche da un ulteriore importo corrispondente alla somma complessivamente raggiunta dalla singola raccolta fondi.

Ente partner	Descrizione progetto	Dove	Contributo Enel Cuore 2018 (€)	Erogato 2018
Caritas Perù	Progetto "Enel for Peru" : realizzazione di interventi per migliorare la catena del valore delle principali colture agricole delle famiglie dei centri abitati di Callahuanca e Barba Blanca a seguito degli eventi alluvionali che hanno colpito il Perù.	Perù	346.286	117.900
Fondazioni AVSI	Progetto "Enel for Mexico" : realizzazione di interventi di ricostruzione e ripristino di scuole danneggiate dagli eventi sismici che hanno colpito il Messico.	Messico	245.000	112.500

Altre Iniziative 2018

Il Consiglio Direttivo ha deliberato di destinare per il 2018, con riclassifica dal patrimonio libero al patrimonio vincolato, euro 100.000 dei fondi disponibili per contribuire al sostegno, laddove si manifesteranno le previste condizioni, di un progetto da individuare tra quelli che verranno selezionati nell'ambito dell'iniziativa "Per Milano", promossa dall'Associazione Per Milano in accordo con l'Amministrazione Cittadina di Milano e con la Caritas Ambrosiana.

In particolare, l'Associazione Per Milano, aperta ad imprese e singoli individui, ha l'obiettivo di essere motore di attrazione di energie positive, competenze d'eccellenza e capacità di indirizzo di progetti ed iniziative per combattere le situazioni di difficoltà ed il disagio sociale.

In accordo con l'Amministrazione Cittadina e con la Caritas Ambrosiana, sono stati individuati tre diversi obiettivi prioritari che corrispondono ciascuno ad un portafoglio di iniziative tematiche da svolgere nel periodo 2018-2020:

- 2018, Programmi a favore dell'inserimento di bambini con disabilità e fragilità sociale
- 2019, Programmi a favore di donne oggetto di maltrattamenti e violenza
- 2020, Programmi a sostegno delle fasce sociali emarginate

Ciascun programma ha l'obiettivo di finanziare la realizzazione di un minimo di 3/5 iniziative benefiche – selezionate tra quelle indicate dall'Amministrazione Cittadina e dalla Caritas. L'obiettivo minimo di raccolta è fissato in 1.000.000 euro al netto delle spese necessarie per il finanziamento del programma che si stima possano ammontare a circa 300.000/500.000 euro.

È stata istituita una Commissione Tecnica di Valutazione dei progetti proposti che selezionerà i progetti di maggior impatto per garantire il pieno e più efficiente impiego delle risorse. I progetti saranno finanziati, conclusi e presentati alla Città nel corso dell'anno 2019.

Altre informazioni

“Modello di Organizzazione e di gestione” ex D. Lgs. 231/2001

Nel 2018 Enel Cuore ha adottato il Modello di Organizzazione e di Gestione ai sensi del D.Lgs 8 giugno 2001 n. 231 (Modello 231) con la conseguente nomina dell'organismo di vigilanza (*Compliance Officer*).

Il Modello 231 è costituito oltre che dalla Parte Ordinaria anche dalle seguenti Parti Speciali:

- Parte Speciale “A”: reati nei rapporti con la Pubblica Amministrazione - reato di induzione a non rendere dichiarazioni o a rendere dichiarazioni mendaci all'Autorità' Giudiziaria;
- Parte Speciale “B”: reati societari;
- Parte Speciale “C”: reati di terrorismo o di eversione dell'ordine democratico;
- Parte Speciale “D”: reati contro la personalità individuale e reato di impiego di cittadini di paesi terzi il cui soggiorno è irregolare;
- Parte Speciale “H”: delitti informatici e trattamento illecito di dati e delitti in violazione del diritto d'autore;
- Parte Speciale “I”: delitti di criminalità organizzata;
- Parte Speciale “M”: reato di corruzione tra privati.

Dalle attività di monitoraggio e di vigilanza del Modello 231, condotte dal *Compliance Officer* nel 2018, non sono state riscontrate eccezioni rilevanti e viene, quindi, confermata la sostanziale adeguatezza ed effettiva operatività dei presidi di controllo adottati per la prevenzione dei rischi reato. Le raccomandazioni formulate dal *Compliance Officer* risultano finalizzate al costante miglioramento del sistema di controllo interno, la cui effettiva implementazione sarà oggetto di monitoraggio nell'ambito delle attività previste per l'anno 2019.

Bilancio di esercizio al 31 dicembre 2018

Schemi di bilancio

Stato patrimoniale

ATTIVO

<i>(Valori espressi in euro)</i>		
	al 31/12/2018	al 31/12/2017
A) CREDITI VERSO ASSOCIATI PER VERSAMENTO QUOTE	-	-
Totale crediti verso soci (A)	-	-
B) IMMOBILIZZAZIONI		
I - Immobilizzazioni immateriali	-	-
II - Immobilizzazioni materiali	-	-
III - Immobilizzazioni finanziarie	-	-
Totale immobilizzazioni (B)	-	-
C) ATTIVO CIRCOLANTE		
I - Rimanenze	147.000	147.000
II - Crediti	4.000.000	5.518.000
4) Crediti per liberalità da Associati	4.000.000	5.518.000
5) Verso altri		
III - Attività finanziarie	-	-
IV - Disponibilità liquide	5.604.972	2.101.273
1) Depositi bancari e postali	5.604.968	2.101.269
3) Denaro e valori in cassa	4	4
Totale attivo circolante (C)	9.751.972	7.766.273
D) RATEI E RISCONTI		
Totale ratei e risconti (D)	-	-
TOTALE ATTIVO	9.751.972	7.766.273

PASSIVO

(Valori espressi in euro)	al 31/12/2018	al 31/12/2017
A) PATRIMONIO NETTO		
I - Patrimonio libero	6.591.516	3.363.309
1) Risultato gestionale esercizio in corso	2.188.813	636.053
2) Risultato gestionale da esercizi precedenti	4.402.703	2.727.256
II - Fondo di dotazione patrimoniale	280.000	280.000
III - Patrimonio vincolato	2.709.520	3.748.914
1) Fondi vincolati destinati da terzi	59.520	231.642
2) Fondi vincolati per decisione Organi Istituz.	2.650.000	3.517.272
3) Fondo liberalità da Ass.ti vincolate per scopo	-	-
Totale patrimonio netto (A)	9.581.036	7.392.223
B) FONDI PER RISCHI E ONERI		
Totale fondi per rischi e oneri (B)	-	-
C) TRATTAMENTO DI FINE RAPPORTO LAVORO SUBORDINATO		
Totale trattamento di fine rapporto lavoro subordinato (C)	-	-
D) DEBITI		
6) Debiti verso fornitori	169.860	374.050
7) Debiti tributari	1.076	-
Totale debiti (D)	170.936	374.050
E) RATEI E RISCONTI		
Totale ratei e risconti (E)	-	-
TOTALE PASSIVO	9.751.972	7.766.273
CONTI D'ORDINE		
- Impegni assunti	7.331.540	3.545.507

Rendiconto della gestione a proventi e oneri

(Sezioni divise e contrapposte)

PROVENTI

(Valori espressi in euro)

	2018	2017
1) PROVENTI DA ATTIVITÀ TIPICHE		
1.1) Da contributi su progetti	59.520	-
1.3) Da soci e Associati	5.320.000	5.967.000
1.3) Da non soci	247	
Totale	5.379.767	5.967.000
2) PROVENTI DA RACCOLTA FONDI		
2.1) Dip. Enel per "Enel for Peru"	-	112.104
2.2) Dip. Enel per "Enel for Mexico"	3.077	119.538
Totale	3.077	231.642
3) PROVENTI DA ATTIVITÀ ACCESSORIE		
Totale	-	-
4) PROVENTI FINANZIARI E PATRIMONIALI		
4.1) Da depositi bancari	268	758
Totale	268	758
5) PROVENTI STRAORDINARI		
Totale	-	-
7) ALTRI PROVENTI		
7.1) Sopravvenienze attive	463	-
Totale	463	-
TOTALE PROVENTI	5.383.575	6.199.400
RISULTATO GESTIONALE NEGATIVO	-	-
TOTALE GENERALE	5.383.575	6.199.400

ONERI*(Valori espressi in euro)*

	2018	2017
1) ONERI DA ATTIVITÀ TIPICHE		
1.1) Erogazioni liberali	2.687.143	4.951.220
1.2) Servizi	58.210	164.373
Totale	2.745.353	5.115.593
2) ONERI PROMOZIONALI E DI RACCOLTA FONDI		
2.4) Attività ordinaria di promozione	5.491	-
Totale	5.491	-
3) ONERI DA ATTIVITÀ ACCESSORIE		
Totale	-	-
4) ONERI FINANZIARI E PATRIMONIALI		
Totale	-	-
5) ONERI STRAORDINARI		
Totale	-	-
6) ONERI DI SUPPORTO GENERALE		
6.1) Materiale di consumo	39	-
6.2) Servizi	383.983	390.663
6.6) Oneri diversi di gestione	49.946	46.552
Totale	433.968	437.215
7) ALTRI ONERI		
7.1) Imposte dell'esercizio	9.950	10.539
Totale	9.950	10.539
TOTALE ONERI	3.194.762	5.563.347
RISULTATO GESTIONALE POSITIVO	2.188.813	636.053
TOTALE GENERALE	5.383.575	6.199.400

Nota integrativa

Premessa

Enel Cuore Onlus, costituita il 3 ottobre 2003, è un'Associazione riconosciuta, ai sensi del D.P.R. 10 febbraio 2000, n. 361 e degli artt. 14 e seguenti del Codice Civile, con l'iscrizione al n. 273/2004 del Registro delle Persone Giuridiche presso la Prefettura di Roma in data 5 agosto 2004 e all'Anagrafe Unica delle Onlus, ai sensi dell'art. 4, comma 2, del Decreto 18 luglio 2003, n. 266, con effetto dal 4 dicembre 2003.

Contenuto e forma del bilancio

Il presente Bilancio di esercizio, sottoposto al controllo del Collegio dei Revisori dei Conti, è predisposto al 31 dicembre 2018 ed è stato redatto in conformità: alle disposizioni riguardanti le Organizzazioni Non Lucrative di Utilità Sociale previste dal D.Lgs. n. 460/97; alle Raccomandazioni emanate dalla Commissione Aziende Non Profit del Consiglio Nazionale dei Dottori Commercialisti e degli Esperti Contabili; alle indicazioni contenute nell'atto di indirizzo emanato ed approvato dall'Agenzia per le Onlus l'11 febbraio 2009.

Il Bilancio di esercizio risulta composto dallo Stato Patrimoniale, dal Rendiconto della gestione (acceso ai proventi e agli oneri, a sezione divise e contrapposte) e dalla Nota integrativa. Il Bilancio è, inoltre, corredato dalla Relazione di missione in cui viene descritta l'attività svolta nell'anno dall'Associazione e alla quale si rimanda per maggiori approfondimenti.

I dati sono stati presentati in forma comparativa. Per maggiore chiarezza espositiva e per non rendere complessa la struttura del Bilancio, è stata omessa l'indicazione di alcune delle voci precedute da numeri arabi, di valore zero.

L'Associazione non ha dipendenti in quanto, per svolgere la sua attività, si avvale della struttura e delle risorse dell'Associata Enel SpA con la quale è stato definito un contratto di servizi e il distacco di personale. Al 31 dicembre 2018 risultano quattro risorse in distacco da Enel S.p.A. a Enel Cuore, di cui due full-time e due part-time.

Principi contabili e criteri di valutazione

Il Bilancio di esercizio al 31 dicembre 2018 è stato predisposto applicando i medesimi criteri utilizzati nell'esercizio precedente per la valutazione delle voci di bilancio.

Tale valutazione è stata effettuata ispirandosi a criteri generali di prudenza e competenza nella prospettiva della continuazione dell'attività.

Si è tenuto conto dei proventi e degli oneri di competenza dell'esercizio, indipendentemente dalla data di incasso o di pagamento.

Di seguito vengono esposti i criteri di valutazione relativamente alle voci più significative.

Stato patrimoniale

Attivo

C) Attivo circolante

I – Rimanenze

Accoglie il valore delle erogazioni in natura presenti alla chiusura dell'esercizio.

II – Crediti

I crediti sono iscritti al loro valore di presumibile realizzo.

IV – Disponibilità liquide

Le disponibilità liquide, costituite da depositi e valori in cassa e banca, sono iscritte al loro valore nominale rappresentativo del valore di realizzo.

Passivo

A) Patrimonio netto

I – Patrimonio libero

Accoglie il valore dei fondi disponibili dell'Associazione costituiti sia dal risultato della gestione dell'esercizio corrente sia dal risultato della gestione di esercizi precedenti.

II – Fondo di dotazione patrimoniale

Accoglie le quote versate dagli Associati in occasione della costituzione dell'Associazione.

III – Patrimonio vincolato

Accoglie il valore dei fondi vincolati per scopo, relativi alle liberalità ricevute sia da soggetti terzi sia dagli Associati, nonché i fondi vincolati per decisione degli organi istituzionali non utilizzati alla chiusura dell'esercizio.

D) Debiti

I debiti sono iscritti al loro valore nominale distinti in specifiche sottovoci.

Debiti verso fornitori: valore dei debiti per fatture ricevute e stanziamenti di fine anno per fatture da ricevere.

Debiti tributari: accolgono il valore delle ritenute d'acconto IRPEF su compensi pagati nel mese di dicembre 2018, determinate in applicazione della vigente normativa fiscale.

CONTI D'ORDINE

Impegni assunti

Valore degli impegni per contributi da erogare a favore di terzi così come deliberati dal Consiglio Direttivo dell'Associazione al 31 dicembre 2018 a sostegno di specifiche iniziative.

Rendiconto della gestione

Proventi

I proventi corrispondono alle entrate dell'Associazione nell'esercizio rappresentate secondo le seguenti "Aree di gestione":

- **Proventi da attività tipiche:**

valore delle quote associative e delle liberalità ricevute da Associati e non;

- **Proventi di raccolta fondi:**

valore delle liberalità ricevute nell'ambito di raccolta fondi a sostegno di specifiche iniziative;

- **Proventi finanziari e patrimoniali:**

accolgono gli interessi attivi maturati sulla giacenza di denaro liquido disponibile sui conti correnti bancari;

- **Altri proventi:**

accolgono le sopravvenienze relative a maggiori costi accertati nell'esercizio precedente.

Oneri

Gli oneri corrispondono alle spese sostenute dall'Associazione nell'esercizio, per lo svolgimento delle proprie attività, rappresentate secondo le seguenti "Aree di gestione":

- **Oneri da attività tipiche:**

valore delle erogazioni liberali effettuate a favore di terzi a sostegno dei progetti proposti dai beneficiari, nonché i costi per servizi sostenuti relativamente ai medesimi progetti;

- **Oneri promozionali e di raccolta fondi:**

valore dei costi sostenuti per la promozione di specifiche iniziative;

- **Oneri di supporto generale:**

valore dei costi sostenuti per la gestione dell'associazione;

- **Altri oneri:**

accolgono il valore delle imposte dell'esercizio.

Commenti allo Stato Patrimoniale

Attivo

C) Attivo circolante - Euro 9.751.972

I - Rimanenze

Ammontano a 147.000 euro e si riferiscono al controvalore di 22.105 lampadine a LED ricevute dall'Associata Enel Energia S.p.A. quali premi non assegnati, diversi da quelli rifiutati, nell'ambito del concorso a premi "A tutto 100" promosso dalla stessa Enel Energia S.p.A.

II - Crediti

Ammontano a 4.000.000 di euro (5.518.000 euro al 31 dicembre 2017) e sono da riferirsi all'80% del contributo complessivo di euro 5.000.000 destinato a titolo di liberalità per l'anno 2018 da alcune delle società associate.

Di seguito la movimentazione dei crediti verso le società associate nel corso dell'esercizio:

(Valori espressi in euro)

Società Associate	Crediti vs Associate al 31/12/2017	Crediti vs Associate incassati	Crediti vs Associate per Contributo 2018	Crediti verso Associate al 31/12/2018
e-distribuzione S.p.A	3.150.000	(3.150.000)	2.600.000	2.600.000
Enel Energia S.p.A	2.050.000	(2.050.000)	1.280.000	1.280.000
Enel Green Power S.p.A.	250.000	(250.000)	-	-
Enel Italia S.r.l.	50.000	(50.000)	80.000	80.000
Enel Produzione S.p.A.	-	-	40.000	40.000
Enel Sole S.r.l.	18.000	(18.000)	-	-
Totale	5.518.000	(5.518.000)	4.000.000	4.000.000

IV - Disponibilità liquide

Ammontano a 5.604.972 euro (2.101.273 euro al 31 dicembre 2017) e sono costituite per la quasi totalità dalle disponibilità liquide su conti correnti bancari accesi presso la Banca Intesa Sanpaolo S.p.A..

Passivo

A) Patrimonio netto – Euro 9.581.036

Il totale del patrimonio netto ammonta a 9.581.036 euro (7.392.223 euro al 31 dicembre 2017).

Le informazioni relative al patrimonio netto vengono dettagliate nel prospetto seguente:

<i>(Valori espressi in euro)</i>	Fondo di dotazione patrimoniale	Fondi vincolati destinati da terzi e Associate	Fondi vincolati per decisione degli Organi istituzionali	Fondi disponibili	Totale
Saldo al 31/12/2017	280.000	231.642	3.517.272	3.363.309	7.392.223
Erogazioni di contributi vincolati		(231.642)	(967.272)	1.198.914	-
Fondi vincolati ricevuti da terzi e Associate		59.520		(59.520)	-
Fondi vincolati per decisione degli Organi istituzionali			100.000	(100.000)	-
Risultato della gestione dell'esercizio				2.188.813	2.188.813
Saldo al 31/12/2018	280.000	59.520	2.650.000	6.591.516	9.581.036

I – Patrimonio libero

Ammonta a 6.591.516 euro (3.363.309 euro al 31 dicembre 2017) e rappresenta sia la parte dei fondi non ancora erogati a sostegno delle iniziative indicate tra i conti d'ordine, sia la parte dei fondi non destinata a specifiche attività ivi incluso il presupposto finanziario per la continuità organizzativa dell'Associazione.

COMPOSIZIONE DEL PATRIMONIO LIBERO

<i>(Valori espressi in euro)</i>	Patrimonio libero al 31/12/2018	Patrimonio libero al 31/12/2017	Variazione
Risultato gestionale esercizio in corso	2.188.813	636.053	1.552.760
Risultato gestionale da esercizi precedenti	4.402.703	2.727.256	1.675.447
TOTALE	6.591.516	3.363.309	3.228.207

II – Fondo di dotazione patrimoniale

Ammonta a 280.000 euro (invariato rispetto al 31 dicembre 2017) e rappresenta il fondo comune versato dagli Associati all'atto della costituzione dell'Associazione.

III – Patrimonio vincolato

Ammonta complessivamente a 2.709.520 euro (3.748.914 euro al 31 dicembre 2017).

L'accantonamento ai fondi, avvenuto nel rispetto delle raccomandazioni contabili della Commissione Aziende non profit del Consiglio Nazionale dei Dottori Commercialisti, ha riguardato le risorse vincolate per decisione del Consiglio Direttivo da destinare a specifiche iniziative, nonché le liberalità ricevute nel 2018 da destinare a specifiche iniziative per volontà del donante, non ancora utilizzate alla chiusura dell'esercizio.

In particolare alla chiusura dell'esercizio sono stati riclassificati, dal patrimonio libero a specifici fondi del patrimonio vincolato, euro 159.520, di cui:

- euro 100.000,00, i fondi destinati dal Consiglio Direttivo nella seduta del 5 dicembre 2018 per sostenere un progetto da individuare tra quelli che verranno selezionati nell'ambito dell'iniziativa "Per Milano", promossa dall'Associazione Per Milano in accordo con l'Amministrazione Cittadina di Milano e con la Caritas Ambrosiana;
- euro 59.520,00, i fondi ricevuti in data 21/12/2018 dall'Associata Enel Energia a sostegno del progetto "Fare Scuola".

Di seguito vengono evidenziate le movimentazioni dei fondi nel corso dell'esercizio.

FONDI VINCOLATI DESTINATI DA TERZI E PER DECISIONE DEGLI ORGANI ISTITUZIONALI

	Fondi	Utilizzi/ Riclassifiche	Accantona- menti	Fondi	
(Valori espressi in euro)	al 31/12/2017			al 31/12/2018	Variazione
Ass.ti vincolate per scopo	-	-	59.520	59.520	59.520
Fondo "Enel for Peru"	112.104	(112.104)	-	-	(112.104)
Fondo "Enel for Mexico"	119.538	(119.538)	-	-	(119.538)
Fondi vincolati per decisione degli Organi Istituzionali	3.517.272	(967.272)	100.000	2.650.000	(867.272)
TOTALE	3.748.914	(1.198.914)	159.520	2.709.520	(1.039.394)

D) Debiti – Euro 170.936

6) Debiti verso fornitori

Ammontano a 169.860 euro (374.050 euro al 31 dicembre 2017) e sono relativi a prestazioni di servizi connesse alle attività dell'Associazione ricevute nel corso dell'esercizio.

6) Debiti tributari

Ammontano a 1.076 euro e sono relativi a ritenute d'acconto IRPEF su compensi pagati a dicembre 2018.

Tutti i debiti sopra esposti hanno scadenza entro l'esercizio 2019.

Conti d'ordine

Impegni assunti – Euro 7.331.540

Ammontano a 7.331.540 euro (3.545.507 euro al 31 dicembre 2017) e si riferiscono ai contributi destinati a terzi dal Consiglio Direttivo, non ancora erogati alla chiusura dell'esercizio. Il saldo accoglie:

(Valori espressi in euro)

Da erogare a favore di:	Importo
Fondazione Reggio Children Centro Loris Malaguti - progetto "Fare Scuola" 2015-2018	1.543.154
Fondazione Domus de Luna Onlus	786.000
Comunità di Sant'Egidio ACAP Onlus	750.000
Fondazione Cariplo per progetti bando "Never Alone" 2018	500.000
Fondazione Reggio Children Centro Loris Malaguti per progetti "Fare Scuola per Nel Cuore del Punto Enel"	400.000
Fondazione Ospedale Pediatrico Meyer di Firenze	300.000
Fondazione Bambino Gesù	300.000
Associazione Dynamo Camp Onlus	260.000
Caritas Perù	228.386
Fondazione Hospice Maria Teresa Chiantore Seràgnoli Onlus	200.000
Fondazione Reggio Children Centro Loris Malaguti - progetto "Fare Scuola per Lampedusa"	200.000
Etnos Società Cooperativa Sociale – progetto bando "Terre Colte" -	163.330
Arciconfraternita di Misericordia ed Istituzioni Riunite in Siena (Call "Mettiamo su Casa")	150.000
Istituto Don Calabria – progetto bando "Terre Colte" -	150.000
Fondazione Arché Onlus	150.000
Rossa Sera Società Cooperativa Sociale – progetto bando "Terre Colte" -	136.670
WWF Potenza e Aree Interne – progetto bando "Terre Colte" -	135.000
Capovolti Società Cooperativa Sociale – progetto bando "Terre Colte" -	132.000
Cooperativa Agricola Sociale Agry Social – progetto bando "Terre Colte" -	130.000
Fondazione AVIS	122.500
Associazione Centro Aiuto Minori e Famiglie (CAF)	110.000
Missione di Speranza e Carità Onlus	100.000
Comunità di San Patrignano	100.000

FISH - Federazione Italiana per il Superamento dell'Handicap	75.000
Solidarietà Consorzio di cooperative sociali – progetto bando “Terre Colte” -	61.000
Fondazione Div.ergo-onlus – progetto bando “Terre Colte”	48.000
ITACA – progetto bando “Terre Colte” -	44.000
Associazione MUS-E Italia Onlus	40.000
Fondazione Accademia di Santa Cecilia	16.500
TOTALE	7.331.540

Commenti al Rendiconto della gestione

Proventi

1) Proventi da attività tipiche – Euro 5.379.767

I proventi riguardanti le attività istituzionali ammontano a 5.379.767 euro (5.967.000 euro nel 2017).

PROVENTI DA ATTIVITÀ TIPICHE

<i>(Valori espressi in euro)</i>	2018	2017	Variazione
1.1) DA CONTRIBUTI SU PROGETTI	59.520	-	
<i>Liberalità da Associati vincolate per scopo</i>	<i>59.520</i>	-	<i>59.520</i>
1.3) DA SOCI E ASSOCIATI	5.320.000	5.967.000	
<i>Quote associative</i>	<i>320.000</i>	<i>320.000</i>	-
<i>Liberalità da Associati</i>	<i>5.000.000</i>	<i>5.500.000</i>	<i>(500.000)</i>
<i>Liberalità in natura</i>	-	<i>147.000</i>	<i>(147.000)</i>
1.4) DA NON SOCI	247	-	
<i>Liberalità da non soci</i>	<i>247</i>	-	<i>247</i>
TOTALE	5.379.767	5.967.000	(587.233)

Di seguito il dettaglio delle quote associative e delle liberalità destinate dagli Associati nell'esercizio 2018.

SOCIETÀ EROGANTE	Quote associative 2018	Contributi 2018 destinati	Totali
<i>(Valori espressi in euro)</i>			
Enel S.p.A.	40.000	-	40.000
e-distribuzione S.p.A.	40.000	3.250.000	3.290.000
Enel Produzione S.p.A.	40.000	50.000	90.000
Enel Energia S.p.A.	40.000	1.659.520	1.699.520
Enel Green Power S.p.A.	40.000	-	40.000
Enel Trade S.p.A.	40.000	-	40.000
Enel X S.r.l.	40.000	-	40.000
Enel Italia S.r.l.	40.000	100.000	140.000
TOTALE	320.000	5.059.520	5.379.520

2) Proventi da raccolta fondi – Euro 3.077

Ammontano a 3.077 euro (231.642 euro nel 2017) e sono costituiti interamente dai fondi residui ricevute nell'ambito della raccolta fondi denominata "Enel fon Mexico" rivolta ai dipendenti del Gruppo Enel.

4) Proventi finanziari e patrimoniali – Euro 268

Ammontano a 268 euro (758 euro nel 2017) e sono costituiti interamente dagli interessi attivi maturati sulla giacenza di denaro liquido disponibile sui conti correnti bancari accessi presso la Banca Intesa Sanpaolo SpA.

Oneri

1) Oneri da attività tipiche – Euro 5.115.593

Ammontano complessivamente a 5.115.593 euro (5.115.593 euro nel 2017).

ONERI DA ATTIVITÀ TIPICHE

<i>(Valori espressi in euro)</i>	2018	2017	Variazione
1.1) EROGAZIONI LIBERALI	2.687.143	4.951.220	
Erogazioni liberali a favore di terzi	2.687.143	4.951.220	(2.264.077)
1.2) SERVIZI	58.210	164.373	
Servizi per attività tipiche	33.193	62.159	(31.966)
Sopravvenienze passive	-	1.074	(1.074)
Promozione attività istituzionale	25.017	101.140	(76.123)
TOTALE	2.745.353	5.115.593	(2.373.240)

Le erogazioni liberali a favore di terzi, pari a 2.687.143 euro, si riferiscono ai contributi destinati a sostegno di iniziative approvate dal Consiglio Direttivo sia nel corso del 2018, sia in esercizi precedenti.

(Valori espressi in euro)

ENTI DESTINATARI DELLE EROGAZIONI EFFETTUATE NEL 2018	IMPORTO
Fondazione Reggio Children - Centro Loris Malaguzzi per il progetto Fare Scuola 2017	762.125
Confederazione Nazionale Misericordie d'Italia - saldo progetto sostegno di comunità del Centro Italia colpite dal sisma	300.000
Missione di Speranza e Carità Onlus - 1^ e 2^ tranche a sostegno	250.000
Comunità di S. Egidio ACAP Onlus - 1^ tranche - per progetto Anziani 2018-2019	250.000
Fondazione Cariplo - 2^ tranche a saldo bando Never Alone - ediz. 2016	250.000
Fondazione Reggio Children - Centro Loris Malaguzzi per il progetto Fare Scuola 2016	198.846
AVSI Fondazione per il progetto "Enel for Mexico" - 1^ tranche.	122.500
Caritas del Perù per il progetto "Enel for Perù" - 1^ tranche (USD 137.000,00)	117.900

ZENITH Società Coopetiva Sociale per progetto: A casa di Pepe - Call for ideas Mettiamo su Casa	45.000
Informatici Senza Frontiere ONLUS per il progetto: Sensoltre Sei Tu - Call for ideas BES	40.000
FISH ONLUS per il progetto di affiancamento degli enti della Call for ideas Mettiamo su Casa	36.000
Associazione SicilArte per il progetto: Le arti e le tradizioni popolari sciliane attraverso l'innovazione tecnologica - Call for ideas BES	35.000
COSPE - Cooperazione per lo Sviluppo nei Paesi Emergenti per il progetto: SI: un successo di inclusione - Call for ideas BES	33.000
Associazione culturale Cavalieri della musica per il progetto: Canto alla rovescia - Call for ideas BES	32.000
Centro Umanamente Cooperativa Sociale per il progetto: Cinematografando - Call for ideas BES	31.000
Associazione Culturale Musicame per il progetto: Musicarte, percorsi inclusivi attraverso la musica e l'arte - Call for ideas BES	30.000
Associazione Down Savona Onlus per il progetto: Vado a vivere da solo - Call for ideas Mettiamo su Casa	30.000
Associazione Post Industriale Ruralità per il progetto: I giardini del se - Call for ideas BES	29.000
Terzo Tempo Educazione Cultura e Sport Società Cooperativa Sociale per il progetto: Officine BES: Best Experience School - Call for ideas BES	27.000
S. Onofrio Cooperativa Sociale Onlus per progetto: "Ciak si Doppia" - Call for ideas BES	27.000
Centro Leonardo Società Cooperativa Sociale per il progetto: Officina digitale dei libri di testo inclusivi - Call for ideas BES	22.272
Tutti Insieme a Rovereto e S. Antonio - Onlus	16.000
Fondazione Arché Onlus per "Arché Convivio 2018"	2.500
TOTALE	2.687.143

2) Oneri promozionali e di raccolta fondi – Euro 5.491

Ammontano complessivamente a 5.491 euro e sono da riferirsi esclusivamente ai costi sostenuti per attività ordinaria di promozione per specifiche iniziative.

ONERI PROMOZIONALI E DI RACCOLTA FONDI

<i>(Valori espressi in euro)</i>	2018	2017	VARIAZIONE
2.4) ATTIVITÀ ORDINARIA DI PROMOZIONE	5.491	-	
<i>Promozione iniziative</i>	<i>5.491</i>	-	<i>5.491</i>
TOTALE	5.491	-	5.491

6) Oneri di supporto generale – Euro 433.968

Gli oneri riguardanti i costi di gestione dell'Associazione ammontano complessivamente a 433.968 euro (437.215 euro nel 2017).

ONERI DI SUPPORTO GENERALE

(Valori espressi in euro)	2018	2017	VARIAZIONE
6.1) MATERIALI DI CONSUMO	39	-	
<i>Cancelleria</i>	39	-	39
6.2) SERVIZI	383.983	390.663	
<i>Accordo per servizi siglato con Enel Italia S.r.l.</i>	88.450	54.900	33.550
<i>Distacco personale dipendente da Enel SpA</i>	277.190	334.230	(57.040)
<i>Spese per servizi vari</i>	441	1.533	(1.092)
<i>Sopravvenienze passive</i>	17.902	-	17.902
6.6) ONERI DIVERSI DI GESTIONE	49.946	46.552	
<i>Compenso e oneri organo collegiale</i>	31.948	31.720	228
<i>Quote di adesione</i>	13.500	11.000	2.500
<i>Altri oneri diversi di gestione</i>	4.498	3.832	666
TOTALE	433.968	437.215	(3.307)

7) Altri oneri – Euro 9.950

Ammontano complessivamente a 9.950 euro (10.539 euro nel 2017).

ALTRI ONERI

(Valori espressi in euro)	2018	2017	VARIAZIONE
7.1) IMPOSTE DELL'ESERCIZIO	9.950	10.539	
<i>Imposta Regionale sulle Attività Produttive</i>	9.880	10.342	(462)
<i>Ritenute a titolo di imposta sui proventi finanziari</i>	70	197	(127)
TOTALE	9.950	10.539	(589)

Informativa ex art. 2427, n. 16 del Codice Civile

L'art. 9 dello Statuto dell'Associazione prevede che le cariche sociali sono gratuite, a eccezione di quella di Presidente del Collegio dei Revisori dei Conti.

Altre informative

Comunicazione ex Legge 124/2017, art. 1, comma 125.

In data 28 febbraio 2019 Enel Cuore ha pubblicato sul proprio sito web, nel rispetto dell'obbligo di trasparenza introdotto dalla Legge 124/2017, art. 1, comma 125, l'informativa relativa alle sovvenzioni, contributi, incarichi retribuiti e comunque a vantaggi economici di qualunque genere ricevuti dalla stessa nell'anno 2018, dalle pubbliche amministrazioni e dai soggetti di cui all'articolo 2-bis del decreto legislativo 14 marzo 2013, n. 33, nonché da società controllate di diritto o di fatto direttamente o indirettamente da pubbliche amministrazioni, ivi comprese quelle che emettono azioni quotate in mercati regolamentati e dalle società da loro partecipate, e da società in partecipazione pubblica, ivi comprese quelle che emettono azioni quotate in mercati regolamentati e le società da loro partecipate:

Soggetto erogante	Somma incassata	Data di incasso	Causale
Enel S.p.A.	40.000,00	26/06/2018	Quota associativa 2018
	40.000,00	26/06/2018	Quota associativa 2018
	410.000,00	06/02/2018	20% Contributo liberale 2017
Enel Energia S.p.A.	1.640.000,00	10/10/2018	80% a saldo Contributo liberale 2017
	59.520,00	21/12/2018	Contributo liberale progetto scuola
	320.000,00	27/12/2018	20% Contributo liberale 2018
	40.000,00	26/06/2018	Quota associativa 2018
e-distribuzione S.p.A.	630.000,00	06/02/2018	20% Contributo liberale 2017
	2.520.000,00	04/10/2018	80% a saldo Contributo liberale 2017
	650.000,00	31/12/2018	20% Contributo liberale 2018
	40.000,00	26/06/2018	Quota associativa 2018
Enel Green Power S.p.A.	50.000,00	18/01/2018	20% Contributo liberale 2017
	200.000,00	26/10/2018	80% a saldo Contributo liberale 2017

Enel Italia S.r.l.	40.000,00	26/06/2018	Quota associativa 2018
	10.000,00	01/02/2018	20% Contributo liberale 2017
	40.000,00	02/10/2018	80% a saldo Contributo liberale 2017
	20.000,00	04/12/2018	20% Contributo liberale 2018
Enel Produzione S.p.A.	40.000,00	26/06/2018	Quota associativa 2018
	10.000,00	27/12/2018	20% Contributo liberale 2018
Enel Trade S.p.A.	40.000,00	26/06/2018	Quota associativa 2018
Enel X S.r.l.	40.000,00	26/06/2018	Quota associativa 2018
Enel Sole S.r.l.	18.000,00	27/02/2018	Saldo Contributo liberale 2016
TOTALE	6.897.520,00		

Conclusioni

Il presente Bilancio di esercizio rappresenta in modo veritiero e corretto la situazione patrimoniale e finanziaria nonché il risultato della gestione e corrisponde alle risultanze delle scritture contabili.

Relazione del Collegio dei Revisori dei Conti

**RELAZIONE DEL COLLEGIO DEI REVISORI DEI CONTI
SUL BILANCIO AL 31 DICEMBRE 2018**

Spettabile Assemblea,

Il Bilancio al 31 dicembre 2018, composto dallo Stato Patrimoniale, dal Rendiconto della gestione, dalla Nota integrativa, corredato dalla Relazione di missione, presenta le seguenti risultanze:

STATO PATRIMONIALE

ATTIVO **al 31/12/2018** **al 31/12/2017**

C) ATTIVO CIRCOLANTE

I - Rimanenze	€	147.000	147.000
II - Crediti	€	4.000.000	5.518.000
IV - Disponibilità liquide	€	5.604.972	2.101.273
Totale attivo circolante (C)	€	<u>9.751.972</u>	<u>7.766.273</u>
TOTALE ATTIVO	€	9.751.972	7.766.273

PASSIVO **al 31/12/2018** **al 31/12/2017**

A) PATRIMONIO NETTO

I - Patrimonio libero	€	6.591.516	3.363.309
II - Fondo di dotazione patrimoniale	€	280.000	280.000
III - Patrimonio vincolato	€	<u>2.709.520</u>	<u>3.748.914</u>
Totale patrimonio netto (A)	€	9.581.036	7.392.223

D) Debiti

Debiti verso fornitori	€	169.860	374.050
Debiti tributari	€	<u>1.076</u>	<u>-</u>
Totale debiti (D)	€	<u>170.936</u>	<u>374.050</u>
TOTALE PASSIVO	€	9.751.972	7.766.273

CONTI D'ORDINE

Impegni assunti	€	7.331.540	3.545.507
-----------------	---	-----------	-----------

RENDICONTO DELLA GESTIONE A PROVENTI E ONERI

		2018	2017
PROVENTI			
Proventi da attività tipiche	€	5.379.767	5.967.000
Proventi da raccolta fondi	€	3.077	231.642
Proventi finanziari e patrimoniali	€	268	758
Altri proventi	€	<u>463</u>	<u>-</u>
Totale proventi	€	5.383.575	6.199.400

ONERI		2018	2017
Oneri da attività tipiche	€	2.745.353	5.115.593
Oneri promozionali e di raccolta fondi		5.491	-
Oneri di supporto generale	€	433.968	437.215
Altri oneri	€	<u>9.950</u>	<u>10.539</u>
Totale oneri	€	3.194.762	5.563.347
Risultato della gestione positivo	€	<u>2.188.813</u>	<u>636.053</u>
Totale generale	€	5.383.575	6.199.400

Il Bilancio è stato redatto in conformità: alle disposizioni riguardanti le Organizzazioni Non Lucrative di Utilità Sociale (ONLUS) previste dal D.lgs. n. 460/97; alle Raccomandazioni emanate dalla Commissione Aziende Non Profit del Consiglio Nazionale dei Dottori Commercialisti e degli Esperti Contabili; alle indicazioni contenute nell'atto di indirizzo emanato ed approvato dall'Agenzia per le Onlus l'11 febbraio 2009.

La relazione di missione descrive adeguatamente l'attività svolta dall'Associazione nell'esercizio 2018.

La Nota integrativa riporta i criteri di valutazione e le informazioni necessarie per una corretta comprensione delle singole voci dello Stato Patrimoniale e del Rendiconto della Gestione.

Per l'esercizio chiuso al 31 dicembre 2018 è stato rilevato un risultato di gestione positivo pari a euro 2.188.813. Tale risultato, come evidenziato nella relazione di missione dal Consiglio Direttivo, è da imputare principalmente alla non effettiva erogazione nel 2018 di contributi destinati a sostegno di progetti ammessi, determinata da un ritardo generalizzato da parte degli enti beneficiari nell'avvio e realizzazione dei medesimi progetti, nonché dal ritardo nell'invio della rendicontazione necessaria per l'erogazione da parte di Enel Cuore, laddove previsto, delle tranche di contributo successive alla prima o seguenti.

Come analiticamente illustrato nella relazione di missione, nel 2018 il Consiglio Direttivo ha approvato 34 nuovi progetti destinando alla realizzazione degli stessi contributi sino ad un importo complessivo di euro 6.922.286. Inoltre, l'Associazione ha provveduto all'effettiva erogazione di contributi per euro 2.687.143 di cui: (i) euro 1.928.243 da riferirsi a n. 17 progetti approvati dal Consiglio Direttivo in anni precedenti; (ii) e soltanto euro 758.900 da riferirsi a n. 6 dei progetti approvati nel corso del 2018.

Nel corso dell'esercizio 2018 abbiamo:

- proceduto ai periodici controlli sulla corretta tenuta della contabilità, vigilato sul rispetto dei principi di corretta amministrazione e sull'osservanza della legge e dello statuto. Sulla base dei controlli effettuati non si sono riscontrate inosservanze o irregolarità;
- acquisito conoscenza e vigilato sulle principali attività dell'Associazione, anche con verifiche a campione presso enti beneficiari delle erogazioni, non rilevando alcuna anomalia;

- vigilato sull'adeguatezza del sistema amministrativo e contabile, nonché sull'affidabilità di quest'ultimo a rappresentare correttamente i fatti di gestione, mediante l'ottenimento di informazioni dal Tesoriere e l'esame dei documenti dell'Associazione. A tale riguardo non abbiamo osservazioni particolari da riferire;
- effettuato incontri con il *Compliance Officer* ex D.lgs 231/2001 che non ha evidenziato al Collegio fatti particolari da riportare nella presente relazione;
- partecipato alle sedute del Consiglio Direttivo e dell'Assemblea e Vi diamo atto che le azioni deliberate sono conformi alla legge e allo Statuto sociale e non sono manifestamente imprudenti, azzardate, in potenziale conflitto di interesse o tali da compromettere l'integrità del patrimonio dell'Associazione.

Abbiamo verificato il Bilancio dell'esercizio 2018 redatto in conformità alle disposizioni sopra richiamate e Vi diamo atto di quanto segue:

- i dati di bilancio corrispondono alle risultanze della contabilità al 31 dicembre 2018;
- il Bilancio è stato redatto osservando il criterio della competenza temporale;
- la Nota integrativa indica i criteri di valutazione adottati ed illustra le voci più significative. Inoltre riporta l'informativa - già pubblicata sul sito web istituzionale di Enel Cuore - di cui alla Legge 124/2017, art. 1, comma 125, relativa alle sovvenzioni, contributi, incarichi retribuiti e comunque a vantaggi economici di qualunque genere ricevuti da Enel Cuore nell'anno 2018, dalle pubbliche amministrazioni e dai soggetti di cui all'articolo 2-bis del decreto legislativo 14 marzo 2013, n. 33, nonché da società controllate di diritto o di fatto direttamente o indirettamente da pubbliche amministrazioni, ivi comprese quelle che emettono azioni quotate in mercati regolamentati e dalle società da loro partecipate, e da società in partecipazione pubblica, ivi comprese quelle che emettono azioni quotate in mercati regolamentati e le società da loro partecipate.

A nostro giudizio, non vi sono elementi che possano far ritenere da quanto verificato, che il Bilancio non sia conforme alle norme che ne disciplinano i criteri di redazione e che esso non rappresenti in modo veritiero e corretto la situazione patrimoniale, finanziaria ed il risultato gestionale per l'esercizio chiuso al 31 dicembre 2018.

Ciò considerato, proponiamo all'Assemblea di voler approvare il Bilancio al 31 dicembre 2018 così come predisposto dal Consiglio Direttivo.

IL COLLEGIO DEI REVISORI

The image shows three handwritten signatures in black ink, arranged vertically. The top signature is the most legible, appearing to read 'Giuseppe...'. The middle and bottom signatures are more stylized and difficult to decipher.

Roma, 18 aprile 2019